

# Jahresbericht 2022

## Lokale Aktionsgruppe Region an der Romantischen Straße

LAG Region an der Romantischen Straße e.V.  
Feuchtwanger Straße 16 c  
91583 Schillingsfürst

Telefon: 09868 – 9597591  
E-Mail: [lag@gemeinsam.bayern](mailto:lag@gemeinsam.bayern)  
Internet: [www.gemeinsam.bayern](http://www.gemeinsam.bayern)



Gefördert durch das Bayerische Staatsministerium für Ernährung, Landwirtschaft und Forsten  
und den Europäischen Landwirtschaftsfonds für die Entwicklung des ländlichen Raumes (ELER)  
Projektbetreuung durch die LAG Region an der Romantischen Straße e.V.

## Inhalt

1. Termine 2022 .....	3
2. Verein LAG Region an der Romantischen Straße .....	5
2.1. Organisationsstruktur und Entscheidungswege .....	5
2.2. Vorstand .....	5
2.3. Mitglieder.....	6
2.4. Steuerkreis.....	6
2.5. Fachbeirat .....	7
2.6. Geschäftsstelle.....	8
3. Projekte .....	9
3.1. Projektstatistiken.....	13
3.2. Projektfortschrittskontrolle .....	16
4. Öffentlichkeitsarbeit.....	16
4.1. Internetauftritt .....	16
4.2. Social Media-Auftritt .....	16
4.3. Teilnahme an Messen und Ausstellungen.....	16
4.4. Pressearbeit.....	17
4.5. Newsletter .....	18
5. Qualifikation und Vernetzung LAG-Management.....	18
6. Lokale Entwicklungsstrategie 2023 - 2027 .....	19

## 1. Termine 2022

Das Jahr 2022 war geprägt von der Vorbereitung zur Anerkennung für die neue LEADER-Förderphase 2023 – 2027.

- 18.01.2022    **17. Vorstandssitzung** in Feuchtwangen
- 07.03.2022    **26. Steuerkreissitzung** - Umlaufverfahren  
Beschlossene Projekte:  
▶ Einzelprojekt: Genussmärkte in Ansbach  
Projektträger: Stadt Ansbach  
▶ Einzelprojekt: Kinderlore in Bronze Dinkelsbühl  
Projektträger: Stiftung zur Pflege des Brauchtums in Dinkelsbühl
- 04.04.2022    **27. Steuerkreissitzung** – Umlaufverfahren  
Beschlossene Projekte:  
▶ Einzelprojekt: Ausstellung im Kreuzgang des RothenburgMuseums  
„Rothenburgs Stadtbild und Architektur unter besonderer Berücksichtigung  
des Rothenburger Wegs“  
Projektträger: Große Kreisstadt Rothenburg o.d.T., Rothenburg Tourismus  
Service, Dienststelle V: Tourismus, Kunst und Kultur  
▶ Einzelprojekt: Bau und Ausstattung Skaterpark Insinggen  
Projektträger: Gemeinde Insinggen
- 09.04.2022    **28. Steuerkreissitzung** in Insinggen  
Beschlossenes Projekt:  
▶ Einzelprojekt: Schützen- und Dorfgemeinschaftshaus Dorfgütingen  
Projektträger: Schützenverein Dorfgütingen e.V.  
+ Auftaktveranstaltung Fortschreibung der Lokalen Entwicklungsstrategie  
(LES) für die neue LEADER-Förderphase
- 12.04.2022    **1. Workshop Fortschreibung LES** in Schnelldorf
- 26.04.2022    **2. Workshop Fortschreibung LES** in Rothenburg o.d.T.
- 14.05.2022    **Abschlussveranstaltung Fortschreibung LES** in Feuchtwangen
- 11.07.2022    **29. Steuerkreissitzung** in Schillingsfürst  
Beschlossene Projekte:  
▶ Einzelprojekt: Bewegung und Begegnung im Marienhof  
Projektträger: Stadt Schillingsfürst  
▶ Einzelprojekt: Regionalbrauerei Rook  
Projektträger: Christian Rook  
▶ Einzelprojekt: Gemeindezentrum Elisen-Café Schillingsfürst  
Projektträger: Elisenstift Schillingsfürst

- ▶ Einzelprojekt: E-Ladepark Schnelldorf  
Projektträger: BKP GmbH & Co. KG, Gailroth
- ▶ Einzelprojekt: Gäste-Service-Station Tauberzell  
Projektträger: Gemeinde Adelshofen

11.07.2022 **8. Mitgliederversammlung** in Schillingsfürst.

10.08.2022 **30. Steuerkreissitzung** – Umlaufverfahren

Beschlossenes Projekt:

- ▶ Einzelprojekt: Dorfgemeinschaftshaus Tauberscheckenbach  
Projektträger: Gemeinde Adelshofen

## 2. Verein LAG Region an der Romantischen Straße

### 2.1. Organisationsstruktur und Entscheidungswege

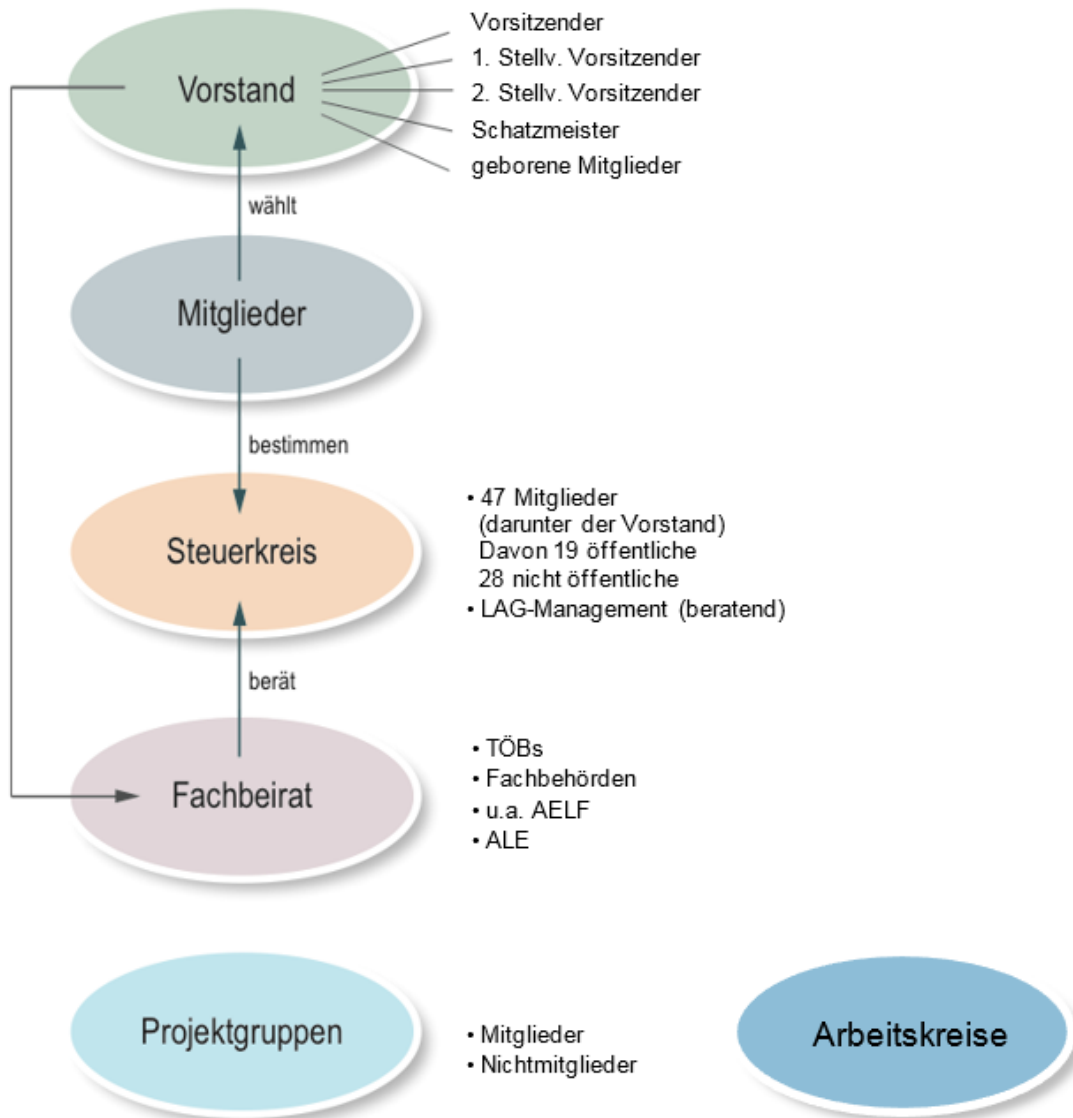

*Organigramm der LAG Region an der Romantischen Straße*

### 2.2. Vorstand

Der Vorstand setzt sich wie folgt zusammen:

Vereinsvorsitzender: Herbert Lindörfer  
 Erster Stellvertreter: Johannes Hellenschmidt (Bürgermeister Gemeinde Ohrenbach)  
 Zweiter Stellvertreter: Wilhelm Kieslinger (Bürgermeister des Marktes Colmberg)  
 Schatzmeister: Peter Köhnlechner (Bürgermeister der Gemeinde Insingen)

Als geborene Mitglieder der LAG gelten die Oberbürgermeister/in der Stadt Dinkelsbühl und Rothenburg o.d.T., Erste Bürgermeister/in der Stadt Feuchtwangen, des Marktes Colmberg,

der Gemeinden Schnelldorf und Schopfloch und die VG-Vorsitzenden der VG Schillingsfürst und Rothenburg o.d.T.

Als Kassenprüfer fungieren Frau Judith Regler-Keitel und Herr Rudolf Glas.

Sitzungen des Vereins:

Insgesamt fanden seit der Gründung folgende 17 Vorstandssitzungen statt:

Windelsbach 9/15, Wörnitz 1/16, Diebach 4/16, Neusitz 6/16 und Colmberg 10/16

Wörnitz 5/17, Schopfloch 7/17, Schillingsfürst 1/18, Buch am Wald 4/18, Neusitz 11/18,

Feuchtwangen 7/19, Schillingsfürst 11/19, Schillingsfürst 1/20, Oberscheckenbach 11/20,

Dinkelsbühl 06/2021, Feuchtwangen 01/2022.

### 2.3. Mitglieder

Im Jahr 2022 hat sich die Zahl der Mitglieder leicht reduziert. Es wurden sechs Mitgliedschaften gekündigt. Somit setzt sich der Verein aus 19 Gebietskörperschaften und 96 Wirtschafts- und Sozialpartnern (z.B. Vereine, Unternehmen, Privatpersonen etc.) – insgesamt 115 Mitgliedern – zusammen.

An der achten Mitgliederversammlung am 11.07.2022 haben 41 Personen teilgenommen, davon waren 35 stimmberechtigte Mitglieder.

Folgende Mitgliederversammlungen fanden bisher statt:

Schillingsfürst 2015, Dinkelsbühl 2016, Colmberg 2017, Ohrenbach 2018, Feuchtwangen 2019, Feuchtwangen 2020, Schnelldorf-Gailroth 2021, Schillingsfürst 2022.

Mitgliederentwicklung: 2017 vier Austritte, drei Eintritte; 2018 vier Austritte, drei Eintritte; 2019 ein Eintritt; 2020 neun Eintritte, ein Austritt; 2021 sechs Eintritte, ein Austritt; 2022 fünf Austritte.

### 2.4. Steuerkreis

Der Steuerkreis ist das LAG-Entscheidungsgremium und entscheidet darüber, ob ein Projekt mit der LES vereinbar ist und somit über LEADER gefördert werden soll.

Seit den letzten Neuwahlen – durchgeführt am 19.07.2021 - sind folgende Wirtschafts- und Sozialpartner im Steuerkreis vertreten:

- |   |   |
|---|---|
| ▪ Rüdiger Ammon<br>(Dinkelsbühl, Wirtschaft, IHK-Gremium)                             | ▪ Stefan Fink und Vertreter<br>Sparkasse Ansbach<br>(Ansbach, Wirtschaft)                 |
| ▪ Karl Beck<br>(Wörnitz, Kultur und Geschichte)                                       | ▪ Walter Fischer<br>(Wörnitz, Handwerk)   |
| ▪ Lothar Beckler<br>(Feuchtwangen, Wirtschaft)  | ▪ Bernhard Hager und Vertreter<br>Zentraler Diakonieverein<br>(Schillingsfürst, Soziales) |
| ▪ Karl-Heinz Brand<br>(Schnelldorf, Land-u. Forstwirtschaft)<br>(Ansbach, Wirtschaft) | ▪ Bernhard Heim<br>(Geslau, Tourismus/Kultur)   |
| ▪ Jutta Breitingner<br>(Schopfloch, Soziales)   | ▪ Elisabeth Hilbel<br>(Rothenburg o.d.T., Jugend)   |

- Georg Hochbauer  
(Neusitz, Jugend)
- Stefan Hübner und Vertreter,  
VR-Bank Mfr.-West  
(Rothenburg o.d.T., Wirtschaft)
- Dr. Uta Karrer  
(Feuchtwangen, Kultur u. Geschichte)
- Karl-Heinz Kern  
(Insingen, Regionalvermarktung)
- Lisa Köhnert  
(Diebach, Jugend)
- Erna Korn  
(Windelsbach, Land- und Forst-  
wirtschaft)
- Peter Kraft  
(Schnelldorf, Senioren)
- Ulrich Krauß  
(Rothenburg o.d.T., Wirtschaft)
- Tobias Kreiselmeyer  
(Insingen, Regionalvermarktung)
- Herbert Lindörfer  
(Feuchtwangen, Wirtschaft)
- Franziska, Reuther  
(Schnelldorf, Handwerk)
- Dr. Karl-Heinz Schneider  
(Rothenburg o.d.T., Kultur und  
Geschichte)
- Herbert Schöller  
(Steinsfeld, Umwelt/Naturschutz)
- Ilonka Sindel und Vertreter  
(Feuchtwangen,  
Regionalvermarktung)
- Jutta Striffler  
(Rothenburg, Handwerk, Tourismus)
- Christian Unbehauen  
(Colmberg, Tourismus)
- Edith Vogel  
(Neusitz, Senioren, Barrierefreiheit)
- Markus Wack  
(Wettringen, Umwelt/Naturschutz)

Der Steuerkreis besteht aus 28 Wirtschafts- und Sozialpartnern ohne öffentliches Amt und aus 19 öffentlichen Partnern.

### **Folgende Steuerkreissitzungen fanden seit der Gründung statt:**

Feuchtwangen (10/15), Ohrenbach (2/16), Wettringen (5/16), Insingen (9/16), Gailroth (11/16), Feuchtwangen (2/17), Rothenburg (5/17), Adelshofen (7/17), Lauterbach (9/17), Gabsattel (1/18), Steinsfeld (4/2018), Dinkelsbühl (11/2018), Windelsbach (2/19), Insingen (7/19), Lauterbach (1/20), Feuchtwangen (09/20), Rothenburg o.d.T. (09/21)

Im Jahr 2022 fanden fünf Steuerkreissitzungen statt, davon drei im Umlaufverfahren und zwei Präsenzsitzungen (am 09.04.2022 in Insingen und am 11.07.2022 in Schillingsfürst. Bei allen Sitzungen war die Beschlussfähigkeit gegeben.

## **2.5. Fachbeirat**

Der Fachbeirat aus 16 Bereichen steht dem LAG-Management und dem Steuerkreis beratend zur Seite.

Amt für Ernährung, Landwirtschaft und Forsten	Frau Monika Mader
Amt für Ländliche Entwicklung	Herr Wolfgang Zilker, Frau Marlene Huschik
Bayerischer Bauernverband AN	Herr Reiner Weiß
Touristikverband Romantisches Franken	Frau Regina Bremm

Arbeitsgemeinschaft Romantische Str.	Herr Jürgen Wünschenmeyer
Wirtschaftsförderung Lkr. Ansbach	Herr Thomas Merkel, Herr Ekkehard Schwarz
Regionalentwicklung Lkr. Ansbach	Frau Andrea Denzinger
Kreisentwicklung, Lkr. Ansbach	Herr Bernd Strobel
Naturpark Frankenhöhe	Frau Johanna Sieger
Bezirk Mittelfranken	Herr Michael Köhnlein
Regierung von Mittelfranken	Frau Dr. Gabriele Kluxen, Frau Birgit Riesner
Handwerkskammer	Herr Kurt Held, Frau Kristina Zehmer
IHK	Frau Karin Bucher
Bayerische Bauakademie	Frau Gabriela Gottwald
Hochschule Ansbach	Prof. Dr.-Ing. Sascha Müller-Feuerstein
Hochschule Weihenstephan-Triesdorf, Fachbereich Regionalentwicklung	Prof. Dr. Manfred Geißendörfer

## 2.6. Geschäftsstelle

Seit 21. Januar 2021 ist die Geschäftsstelle der LAG in Schillingsfürst. Die Geschäftsstelle wird von Pia Grimmeißen-Haider geleitet.

Unterstützt wird sie in ihrer Arbeit von Frau Gerda Weinberger in Teilzeit mit 26 Stunden pro Monat.

### Kontakt:

LAG Geschäftsführung  
Pia Grimmeißen-Haider

Feuchtwanger Straße 16 c  
91583 Schillingsfürst

Telefon: 09868 – 9597591

E-Mail: [lag@gemeinsam.bayern](mailto:lag@gemeinsam.bayern)

Internet: [www.gemeinsam.bayern](http://www.gemeinsam.bayern)



*Geschäftsführung Pia Grimmeißen-Haider und  
Vorstandsvorsitzender Herbert Lindörfer*



### 3. Projekte

#### Genussmärkte in Ansbach



Im Rahmen der Bayerischen Landesausstellung „Typisch Franken?“ wurde am Eröffnungswochenende im Frühjahr 2022 und zu einem späteren Zeitpunkt im Herbst 2022 ein Fränkischer Genussmarkt in der Ansbacher Innenstadt geboten. Der Genussmarkt fungierte als Plattform für die Vielfalt der Direktvermarktung aus dem Landkreis Ansbach und darüber hinaus. Der Genuss wurde im wahrsten Sinne des Wortes „erlebt“, die präsentierten regionalen Spezialitäten konnten vor Ort probiert und verköstigt werden.



#### Kinderlore in Bronze Dinkelsbühl

Die Kinderzeche in Dinkelsbühl ist seit Dezember 2016 im Verzeichnis des immateriellen Kulturerbes der Bundesrepublik Deutschland zu finden.

Im Jahr 2022 feierte „die Kinderzeche“ das 125-jährige Jubiläum ihres Festspiels. Im Jubiläumsjahr wurde im Stadtpark, in der Nähe des Kinderzech-Zeughauses, eine Bronzestatue der Hauptfigur und Retterin der Stadt im Dreißigjährigen Krieg - der Kinderlore – aufgestellt.

Die Schlüsselfigur der Kinderzeche hat nun ganzjährig einen festen Platz in Dinkelsbühl gefunden.

#### Ausstellung im RothenburgMuseum „Rothenburgs Stadtbild und Architektur unter besonderer Berücksichtigung des Rothenburger Wegs“

Die Besonderheit von Rothenburgs Stadtbild und Architektur unter besonderer Berücksichtigung des Rothenburger Wegs, Wiederaufbau nach dem zweiten Weltkrieg, soll erstmals in seiner Eigenschaft als markantes/eigentümliches kulturelles Erbe von Stadt und Region herausgestellt und in einer im Kreuzgang des Rothenburg-Museums geplanten Ausstellung umfassend dargestellt werden. Bislang unbekannte Quellen werden fundiert aufgearbeitet und in der Ausstellung sichtbar gemacht.



### Ein Skaterplatz für Insing



Am Sportgelände des SV Insing entsteht ein multifunktionaler Skaterpark für Rollschuhfahrer, Inline-Skater, Skateboard- sowie BMX-Fahrer.

Die Anlage wird mit Rampen und Hindernissen unterschiedlicher Schwierigkeitsgrade ausgestattet. Der neue Skaterpark erweitert das bereits vorhandene sportliche Angebot der Gemeinde Insing.

### Einrichtung & Ausstattung Gemeinschaftshaus Dorfgütingen



In Dorfgütingen wird unter der Federführung der Schützengesellschaft 1970 Dorfgütingen e.V. ein Dorfgemeinschaftshaus – ein Haus für alle – errichtet. Die Kombination aus Schützen- und Dorfgemeinschaftshaus schafft einen zentralen Treffpunkt in der Dorfmitte.

Das LEADER-Projekt bezieht sich auf die Einrichtung und Ausstattung des neuen Gemeinschaftshauses: Klappstühle und Stapelstühle für den Innenbereich, Bierzeltgarnituren, Tisch-Bank-Kombinationen und Sonnenschirme für den Außenbereich, Geschirr und Besteck etc.

### E-Ladepark Schnelldorf

Die BKP GmbH & Co. KG Gailroth errichtet in der Gemeinde Schnelldorf einen E-Ladepark für Elektrofahrzeuge. Realisiert werden Schnellladestationen mit 12 Ladepunkten à 150 KW. Der erforderliche Strom wird durch eine PV-Anlage erzeugt.

Neben der Errichtung des Ladeparks soll auch die Aufenthaltsqualität gestärkt werden. In direkter Anbindung zum Ladepark entstehen Aufenthaltsmöglichkeiten, ein Verkaufsraum für regionale Produkte sowie sanitäre Einrichtungen.



Gefördert werden der Bau, die Einrichtung und die Ausstattung des Aufenthaltsraumes mit den Verkaufsautomaten.



### Bewegung und Begegnung im Marienhof

Die Stadt Schillingsfürst entwickelt im Stadtteil Marienhof einen zentralen Treffpunkt in Form eines Mehrgenerationenparks. Bei der Konzeption des Mehrgenerationenparks stehen die Bewegung und Begegnung der Menschen im Vordergrund.

Das Projekt orientiert sich an der Demografie-Strategie der Bundesregierung. Es bringt „Alt und Jung“ näher zusammen und setzt auf die gemeinschaftlichen Strukturen eines „Miteinanders“.



### Rook-Bräu Wildenholz



Im Schnelldorfer Ortsteil Wildenholz wird eine leerstehende Scheune zu einer Brauerei umgebaut. Es entsteht eine Kleinbrauerei mit einem 10hl-Sudhaus. Das Bier wird vor Ort in Mehrwegflaschen und Mehrwegfässer gefüllt. In der Kleinbrauerei werden individuelle Bierspezialitäten mit hochwertigen regionalen Rohstoffen hergestellt, ohne technische-industrielle Behandlung.

In einem angeschlossenen Ladengeschäft sollen künftig neben dem eigenen Bier auch weitere regionale Produkte (Säfte, Limonaden, Spirituosen, Lebensmittel) angeboten werden.

### Café Elise Schillingsfürst

Die Gerhard-Götz-Stiftung errichtet in Kooperation mit der Evangelischen Kirchengemeinde Frankenheim-Schillingsfürst und dem Elisenstift ein Sozialzentrum. Gefördert werden die Einrichtung und die Ausstattung des Café Elise, das im neuen Gerhard-Götz-Gemeindezentrums entstehen soll.

Die enge Zusammenarbeit zwischen einer ländlichen Kirchengemeinde und einem örtlichen diakonischen Träger in dieser Form ist ein Leuchtturmprojekt. Die Grenzen zwischen Pflegeheim und Gemeindegebiet werden genauso aufgeweicht, die die zwischen Kirchengemeinde und Bürgergemeinschaft. An dem Beispiel des Sozialzentrums wird deutlich, wie durch eine multifunktionelle Immobilie neue Reaktionsträume für Begegnung geschaffen werden können.



### Gäste-Service-Station Tauberzell



Zur Stärkung der Infrastruktur will die Gemeinde Adelshofen im Ortskern von Tauberzell eine Gäste-Service-Station einrichten. Ausgestattet mit einer E-Ladestation, einer Reparaturstation, Schließfächern, einem Aufenthaltsraum mit Regiomaten zur Selbstversorgung sowie einer öffentlichen Toilettenanlage soll sie die Bedürfnisse von Fahrradfahrern, Wanderern und von Wohnmobilisten abdecken.

### Dorfgemeinschaftshaus Tauberscheckenbach



auch Sitzgelegenheiten und Fahrradstellplätze vorgesehen sind.

Die Gemeinde Adelshofen plant im Ortsteil Tauberscheckenbach die Errichtung eines Dorfgemeinschaftshauses. Die Gemeinde möchte damit die Infrastruktur im Ortskern steigern und die Dorfgemeinschaft stärken. Die Idee zu einem Dorfgemeinschaftshaus kam aus der Bevölkerung. Es soll ein neuer Dorfmittelpunkt entstehen, der der Bevölkerung Möglichkeiten für öffentliche und private Veranstaltungen bietet. Zudem soll der Außenbereich von Gästen genutzt werden können, da

### 3.1. Projektstatistiken

Einzelprojekte	Förderung der beschlossene Projekte	Gesamtkosten brutto
<p><b>Entwicklungsziel 1</b> Tourismusangebote ausbauen und vernetzen und das kulturelle Erbe erhalten</p> <ul style="list-style-type: none"> <li>Fahrradservicestützpunkt DKB 94.341 €</li> <li>Historische-8-Frankenhöhe 7.116 €</li> <li>Nixelgarten Feuchtwangen 3.133 €</li> <li>Rothenburg Pittoresk 18.572 €</li> <li>FrankenLust am Mohrenhof 128.300 €</li> <li>KulturKino Feuchtwangen 61.600 €</li> <li>BurgErlebnisSpielplatz Colmberg 34.953 €</li> <li>Multifunktionsraum in Aichau 30.914 €</li> <li>Wiss. Tagung Rothenburger Weg 17.156 €</li> <li>PM Digitale Öffentlichkeitsarbeit Rom. Str. 3.996 €</li> <li>Kinderlore in Bronze Dinkelsbühl 50.972 €</li> <li>Ausstellung im RothenburgMuseum 35.213 €</li> <li>Gäste-Service-Station Tauberzell <u>102.733 €</u></li> </ul> <p style="text-align: right;">Gesamt <b>588.963 €</b></p>		<ul style="list-style-type: none"> <li>184.306 €</li> <li>12.010 €</li> <li>57.051 €</li> <li>40.000 €</li> <li>500.000 €</li> <li>183.259 €</li> <li>103.986 €</li> <li>77.354 €</li> <li>34.643 €</li> <li>11.888 €</li> <li>92.500 €</li> <li>69.853 €</li> <li><u>171.222€</u></li> </ul> <p style="text-align: right;"><b>1.538.072 €</b></p>
<p><b>Entwicklungsziel 2</b> Den demographischen Wandel gestalten</p> <ul style="list-style-type: none"> <li>LEADER-Lieder-Buch 4.550 €</li> <li>Barfußpfad in Nordenberg 18.353 €</li> <li>Dorf-Scheune-Gailroth 68.174 €</li> <li>Pilger- und Radlerherberge 84.855 €</li> <li>Singender Wanderweg 3.844 €</li> <li>Imagekampagne Zurück in die Heimat! 96.107 €</li> <li>Mehrgenerationenplatz in Wörnitz 49.800 €</li> <li>Soccer Court in Insingon 50.999 €</li> <li>Gradierpavillon 71.415 €</li> <li>Bau und Ausstattung Pumtrack Wörnitz 102.471 €</li> <li>Ausstattung u. Einrichtung GH Dorfgütingen 20.581 €</li> <li>Bau und Ausstattung Skaterpark in Insingon 21.883 €</li> <li>Café Elise Schillingsfürst 187.800 €</li> <li>Bewegung und Begegnung im Marienhof <u>124.673 €</u></li> </ul> <p style="text-align: right;">Gesamt <b>905.505 €</b></p>		<ul style="list-style-type: none"> <li>7.583 €</li> <li>31.735 €</li> <li>113.624 €</li> <li>200.000 €</li> <li>13.125 €</li> <li>163.157 €</li> <li>102.440 €</li> <li>101.149 €</li> <li>143.698 €</li> <li>170.785 €</li> <li>40.767 €</li> <li>43.400 €</li> <li>470.090 €</li> <li><u>212.000 €</u></li> </ul> <p style="text-align: right;"><b>1.813.553 €</b></p>

<p><b>Entwicklungsziel 3</b> Erhalt und Förderung der Kulturlandschaft</p> <p>Diebacher Wappenwanderweg Regio Treff Frankenhöhe Fruchtpresse Feuchtwangen Projektskizze Naturparkzentrum Frankenhöhe GenussMarkt Ansbach</p> <p style="text-align: right;">Gesamt</p>	<p>22.294 € 199.884 € 20.620 € 11.868 € <u>36.078 €</u></p> <p><b>290.744 €</b></p>	<p>77.677 € 499.739 € 71.245 € 23.538 € <u>124.000 €</u></p> <p><b>796.199 €</b></p>
<p><b>Entwicklungsziel 4</b> Den Wirtschaftsstandort stärken und traditionelles Handwerk erhalten</p> <p>Vinothek Tauberszell Ölmühle in Lohr Umbaumaßnahme Veranstaltungstechnik E-Ladepark Schnelldorf Regionalbrauerei Rook</p> <p style="text-align: right;">Gesamt</p>	<p>100.000 € 13.213 € 11.138 € 200.000 € <u>200.000 €</u></p> <p><b>524.351 €</b></p>	<p>250.000 € 33.560 € 33.137 € 600.000 € <u>735.694 €</u></p> <p><b>1.652.391 €</b></p>
<p><b>Förderung aller vier Entwicklungsziele in Einzelprojekten</b></p>	<p>2.309.563 €</p>	
<p><b>Gesamtinvestition Einzelprojekte brutto</b></p>	<p>3.303.029 €</p>	

**Allen vier Entwicklungszielen zugeordnet:**

LES Erstellung	28.000 €	Förderung:	10.000 €
LAG Management für 7,5 Jahre	449.739 €	Förderung:	197.000 €
Unterstützung Bürgerengagement	44.446 €	Förderung:	<u>40.000 €</u>
			<b>247.000 €</b>

Ab dem Projekt *Imagekampagne zurück in die Heimat!* das am 31.08.2020 bewilligt wurde werden Fördermittel aus dem Bayerntopf genutzt.

Bereich	Förderung	Investitionen	
Einzelprojekten	1.366.137 €	5.800.215 €	
LES, LAG Unterst. Bürgereng.	247.000 €	522.185 €	
Kooperationsprojekte	431.932 €	2.172.970 €	
<b>Insgesamt</b>	<b>2.045.069 €</b>	<b>8.495.370 €</b>	

Kooperationsprojekt	Gesamtkosten brutto	Gesamt- förderung	LAG Eigen- teiligung Projektträger/	Förderung Kooperationen (400.000 €)
Erfassung (hist.) Kulturlandschaften 12 LAGn	<b>274.923 €</b>	171.464,13 €	LAG 7.000 € max. 8.000 €	<b>16.055,00 €</b>
Einrichtung und pilothafter Betrieb Fastnachtsakademie	<b>998.243,80 €</b>	599.032,00 €	LAG 0 €	<b>14.616,00 €</b>
Der Mittelfränkische Jakobsweg	<b>76.235 €</b>	45.425,09 €	LAG 0 €	<b>22.712,54 €</b>
Weiterentwicklung Fränkische Moststraße	<b>75.565 €</b>	42.700,00 €	LAG 0 €	<b>6.707,00 €</b>
Radroutenkonzeption Romantisches Franken	<b>76.090 €</b>	39.793,73 €	LAG 0 €	<b>19.896,86 €</b>
Teilprojekt Der Mittelfränkische Jakobsweg <i>Jakobs Trinkwasserbrunnen</i>	<b>34.205 €</b>	16.237,51 €	LAG 0 €	<b>16.237,51 €</b>
Teilprojekt Jüdischer Friedhof Schopfloch- Dokumentation	<b>131.948 €</b>	83.570,69 €	LAG 0 €	<b>83.570,69 €</b>
Spuren jüdischen Lebens in Westmittelfranken	<b>26.730 €</b>	15.188,72 €	LAGn 11.007 € 2.752 €	<b>3.797,18 €</b>
Teilprojekt Dokumenta- tionszentrum Familien- geschichten – Jüdisches Leben in Colmberg	<b>182.342 €</b>	114.049,99 €	LAG 0 €	<b>114.049,99 €</b>
Radroutenbeschilderung Romantisches Franken	<b>97.628 €</b>	42.338,29 €	LAG 0 €	<b>21.169,14 €</b>
Mühlenerlebnis Mittelfranken	<b>15.721 €</b>	8.471,89 €	LAG 2.033 €	<b>4.235,95 €</b>
Teilprojekt Mühlenroute	<b>77.555 €</b>	37.661,36 €	LAG 2.930 €	<b>37.661,36 €</b>
Kantine sucht Region	<b>105.784 €</b>	71.223,40 €	LAG 0	<b>71.223,40 €</b>
Investitionen	<b>2.172.970 €</b>	<b>1.287.156,80€</b>	<b>LAG Gesamt- förderung</b>	<b>431.932,62 €</b>



### 3.2. Projektfortschrittskontrolle

Siehe Anlage oder auf der Homepage unter folgendem Link:

[https://www.gemeinsam.bayern/v\\_files/Aktionsplan\\_2022\\_f\\_Homepage.pdf](https://www.gemeinsam.bayern/v_files/Aktionsplan_2022_f_Homepage.pdf)

## 4. Öffentlichkeitsarbeit

### 4.1. Internetauftritt

Die LAG Region an der Romantischen Straße ist mit einer professionellen Homepage im Internet präsent. Neben allgemeinen Informationen zu LEADER und der LAG werden insbesondere die Projekte und Mitgliedskommunen der Aktionsgruppe vorgestellt. Außerdem stehen aktuelle News aus der Geschäftsstelle, Hinweise zur Terminplanung und ein ausführlicher Pressespiegel zur Verfügung. Auch weiterführende Informationen und Links sowie alle Tagesordnungen und Protokolle der Mitgliederversammlungen und Steuerkreissitzungen sind unter Downloads abrufbar.

Link zur LAG: <https://www.gemeinsam.bayern/>

### 4.2. Social Media-Auftritt

Auf unseren Social-Media-Kanälen informieren wir regelmäßig über die Projekte unserer Lokalen Aktionsgruppe, veröffentlichen wissenswerte Hinweise & Veranstaltungen sowie Videos und weiterführende Links.

Unsere Social-Media-Aktivitäten tragen dazu bei, die Bekanntheit unserer Lokalen Aktionsgruppe zu erhöhen.

#### **Lokale Aktionsgruppe Region an der Romantischen Straße e.V.**

Instagram: <https://www.instagram.com/lag.gemeinsam>

Facebook: <https://www.facebook.com/Gemeinsam.LAG>

#### **Projekt HEIMKOMMEN**

Instagram: <https://www.instagram.com/heimkommen.bayern>

Facebook: <https://www.facebook.com/heimkommen.bayern>

### 4.3. Teilnahme an Messen und Ausstellungen

Die LAG Region an der Romantischen Straße hat sich mit einem Info-Stand an dem Genussmarkt in Ansbach – er fand im Rahmen der Bayerischen Landesausstellung „Typisch Franken“ statt, beteiligt und war am 29.05. und am 02.09.2022 vor Ort präsent.



Die Gemeinde Schnelldorf veranstaltete im Rahmen ihrer Kirchweih am 04.09.2022 einen Regionalmarkt. Die LAG Region an der Romantischen Straße nutzte die Gelegenheit, die Gäste sowohl über die LEADER-Fördermöglichkeiten als auch über bereits in der Region umgesetzte LEADER-Projekte zu informieren. Aktiv konnten sich die Besucher am LAG-Spiel beteiligen.

#### 4.4. Pressearbeit

Die Geschäftsstelle informierte die Presse regelmäßig mit Pressemeldungen, -gesprächen und -einladungen über Neuigkeiten aus dem LEADER-Gebiet. Folgende Berichte zur LAG wurden in der Presse 2022 veröffentlicht.

Volkstümlich. Singende Wanderung zum Bach ROTOUR 01/2022	Insingen war Gastgeber für den Steuerkreis Fränkische Landeszeitung: 03.05.2022
Romantische Straße setzt auf Social Media Fränkische Landeszeitung, 11.01.2022	Abschlussveranstaltung der Bewerberphase Fränkische Landeszeitung: 13.05.2022
Mehrgenerationenspielplatz „Bewegung & Begegnung“ Fränkische Landeszeitung, 10.02.2022“	Dinkelsbühls Stadtpark bekommt ein Gradierwerk Fränkische Landeszeitung: 16.05.2022
Wiedereröffnung RothenburgMuseum Fränkische Landeszeitung, 16.02.2022	Ein Sonnensegel für die Kneippianer Fränkische Landeszeitung: 17.05.2022
Dritter Anlauf für KulturKino-Start in Feuchtwangen Fränkische Landeszeitung, 08.03.2022	Lore-Statue wird enthüllt Fränkische Landeszeitung: 19.05.2022
Pumptrack-Sportanlage in Wörnitz Fränkische Landeszeitung, 14.03.2022	Einweihung des neuen Mehrzweckfeldes Fränkische Landeszeitung: 21.05.2022
KulturKino wird eröffnet Fränkische Landeszeitung: 17.03.2022	Kinderlore hat ihren festen Platz im Stadtpark Fränkische Landeszeitung: 24.05.2022
Neue Version des Kinderstadtführers als Projekt Fränkische Landeszeitung: 05.04.2022	Qualitätsmanagement für Radwege Fränkische Landeszeitung: 28.05.2022
Bürger sollen ihre Heimat gestalten Fränkische Landeszeitung: 06.04.2022	Wir wollen den Genussmarkt etablieren Fränkische Landeszeitung: 30.05.2022
Engagement lässt zu wünschen übrig Fränkische Landeszeitung: 22.04.2022	Kollisionen auf politischem Terrain Fränkische Landeszeitung: 07.06.2022
Neues Dorfgemeinschaftshaus in Dorfgütingen Fränkische Landeszeitung: 26.04.2022	Kleine Brauerei in Wildenholz Fränkische Landeszeitung: 08.06.2022
Mit neuen Ideen die Strategie entwickeln Fränkische Landeszeitung: 28.04.2022	Architekt plante in Windeseile Fränkische Landeszeitung: 04.07.2022
	Kein Bike-Park am Bastenauer Weiher Fränkische Landeszeitung: 09.07.2022

Versammlung der LAG  
Fränkische Landeszeitung: 09.07.2022

Jüdisches Leben in Colmburg  
Fränkische Landeszeitung: 18.11.2022

Die Hausaufgaben gemacht  
Fränkische Landeszeitung: 13.07.2022

Gradierwerk in Dinkelsbühls Stadtpark  
eingeweiht  
Fränkische Landeszeitung: 21.11.2022

Frische Ideen und eine neue Strategie  
Fränkische Landeszeitung: 13.07.2022

Emotionale Nähe sichtbar gemacht  
Fränkische Landeszeitung: 22.11.2022

Hohe Förderung erleichtert die Entscheidung  
Fränkische Landeszeitung: 30.07.2022

Fertigstellung des Gardierpavillons  
Blickpunkt DKB 12/2022

Auf ein Neues mit einem Neuling  
Fränkische Landeszeitung: 28.07.022

“

Pläne für einen Ladepark  
Fränkische Landeszeitung 11.08.2022

#### 4.5. Newsletter

Auf der Homepage [www.gemeinsam.bayern](http://www.gemeinsam.bayern) wurde eine News-Rubrik geschaffen, die auf der Startseite und in jährlichen Archiven einsehbar ist. Die hier veröffentlichten Neuigkeiten informieren die User stets über das Aktuellste aus der LAG. Im Jahr 2022 wurden insgesamt 31 News eingestellt.

Was läuft bei der LAG Region an der Romantischen Straße e.V.? Mit einem Newsletter werden die Abonnenten informiert über beschlossene Projekte des Entscheidungsgremiums, über Projektbewilligungen, über Gremienzusammensetzungen etc. Der Newsletter der LAG wird aktuell von 275 Abonnenten gelesen. In 2022 erschienen fünf Newsletter

## 5. Qualifikation und Vernetzung LAG-Management

18.01.2022	Mittelfranken-Besprechung (Online)
19.01.2022	DVS Wohnkonzepte (Online)
25.01.2022	Wirtschaftsförderung LRA Ansbach: Netzwerk Regionale Produkte
26.01.2022	Zukunftsforum (Online)
31.01.2022	Online-Vernetzungstreffen (Bezirk Mfr.)
10.02.2022	ILE-Sitzung (Online)
23.02.2022	Treffen LAG Baden Württemberg w. möglicher Kooperationsprojekte
22.03.2022	BAGLAG Evaluierung (Online)
24.03.2022	Treff REGIO-Direktvermarktung in Landwirtschaftsschule Ansbach
04.04.2022	Online-Treffen „Magisches Dreieck“ (Ellwangen-Dinkelsbühl-Hesselberg)

05.- 06.05.2022	Bundesweites LEADER-Treffen (Online)
15.06.2022	Online-Meeting mit LEADER-Koordinator und Ministerium zur LES
30.06.2022	Mitgliederversammlung Naturpark Frankenhöhe
25.07.2022	Gemeinderatssitzung Colmberg: Vorstellung der LAG
27.07.2022	Übergabe der LES in Neustadt/Aisch
08.09.2022	ILE-Sitzung in Gebsattel
05. bis 07.10.2022	Internationale LEADER-Exkursion nach LUXEMBURG
18.10.2022	Wirtschafts- und Regionalbeiratssitzung im LRA Ansbach
03.11.2022	ILE-Sitzung in Oberscheckenbach
09.11.2022	Runder Tisch zur Innenentwicklung – LRA Ansbach
10.11.2022	Kick-Off-Konferenz ReProLa in Berching -
14.11.2022	Regierung Mittelfranken „Regionale Produkte“ in Ansbach
15.11.2022	Kantine sucht Region – Treffen im Wildbad in Rothenburg o.d.T.
22.11.2022	Veranstaltung HeimatUnternehmen – bei KamKost in Adelshofen
28.12.2022	Treffen der Vorstände und Geschäftsführer*innen der LAG'n im Landkreis Ansbach

## 6. Lokale Entwicklungsstrategie 2023 - 2027

Die Lokale Aktionsgruppe Region an der Romantischen Straße e.V. bewirbt sich erneut um die Förderperiode 2023 bis 2027. In den Prozess zur Erarbeitung der neuen LES wurden die Bürgerinnen und Bürger sowie lokale Akteure in drei Workshops miteinbezogen. In Zusammenarbeit mit der Forschungsgruppe Agrar- und Regionalentwicklung Triesdorf (ART) wurden diese Workshops durchgeführt. In thematischen Arbeitsgruppen beschäftigten sich die Teilnehmenden zunächst mit dem Begriff und dem derzeitigen Status quo der Resilienz sowie den Stärken, Schwächen, Chancen, Risiken und Verwundbarkeiten in der LAG. Daraufhin wurden Inhalte für Entwicklungsziele und Handlungsfelder für die neue LES definiert.

In der Mitgliederversammlung am 11. Juli 2022 wurde die neue Lokale Entwicklungsstrategie (LES) beschlossen und fristgerecht beim Staatsministerium für Ernährung, Landwirtschaft und Forsten eingereicht.

Die offizielle Anerkennung ist für April 2023 angekündigt.